Пролетарии всех стран, соединяйтесь!

К борьбе за дело Коммунистической партии будь готов!

Пионерская ПРАВДА

Орган Центрального Комитета ВЛКСМ и Центрального Совета Всесоюзной пионерской организации имени В. И. ЛЕНИНА

№ 40 (4167) ★ Понедельник, 19 мая 1958 г. ★ Цена 10 коп.

НАШ ПОЕЗД ПРИБЫЛ НА СТАНЦИЮ „ПРАЗДНИЧНАЯ-ПИОНЕРСКАЯ“

— Поезд номер один экспресс особого назначения точно по графику прибывает на станцию «Праздничная-пионерская». Поезд номер один особого назначения...

А ведь это объявляют о вашем поезде. Полтора месяца он шёл торопился к станции «Праздничная-пионерская». Останавливался в городах, посёлках, сёлах, на самых дальних полустанках. И, отправляясь дальше, увозил всё новых пассажиров. Длинный, бесконечно длинный состав. Недаром он сказочный. Сегодня ваш поезд подходит к остановке «Праздничная-пионерская» как раз в срок — 19 мая.

Вон уже показался, сверкая на солнце, новенький тепловоз. Пронеслись вагоны. Стучат колёса. Мелькают номера: 37, 38, 39, 40!

(Окончание на 4-й стр.)

Юные пионеры Советского Союза!

От имени Центрального Комитета Всесоюзного Ленинского Коммунистического Союза Молодёжи и Центрального Совета Всесоюзной пионерской организации имени В. И. Ленина горячо поздравляю вас с большим пионерским праздником — днём рождения Всесоюзной пионерской организации.

36 лет прошло с тех пор, как в нашей стране были созданы первые пионерские отряды. За это время миллионы юных пионеров стали передовиками труда, инженерами и строителями, учёными и изобретателями. Свою первую школу жизни прошли они в рядах пионерской организации. Здесь под руководством своего вожатого, комсомола, они учились быть настоящими ленинцами, учились честно трудиться для Родины, крепко дружить, всегда и во всём быть верными помощниками Коммунистической партии.

Пионерская организация с честью носит почётное имя великого Ленина. Всей своей жизнью стремятся пионеры оправдать высокое звание юного ленинца.

Большими героическими делами гордится наша Советская Родина. И в этом — частица и вашего пионерского труда. Это ваши умелые руки, ребята, собирают тысячи тонн металлолома, сажают молодые сады и парки, озеленяют улицы, посёлки, города, заботливо ухаживают за колхозным молодняком.

Честными и смелыми растут юные пионеры. Они не боятся трудностей и учатся их преодолевать, любят труд и не терпят в своих отрядах нытиков и белоручек. Вот почему весь наш народ горячо любит свою пионерию и по праву считает её достойной сменой Ленинского комсомола.

29 октября вашему вожатому, Ленинскому комсомолу, исполняется 40 лет. Пионерские дружины, отряды, звенья! Включайтесь в соревнование за достойную встречу этого славного юбилея.

Вас миллионы — боевых, задорных, пытливых и смелых. И каждый из вас, где бы он ни жил — в городе или на селе, может сделать много полезного для своей Родины.

Недалёк день, когда вы, сегодняшние пионеры, подниметесь на леса ударных комсомольских строек, поведёте по просторам родной земли тракторы, научитесь управлять сложнейшими машинами. И, может быть, именно вам суждено побывать в космических высотах.

Растите заботливыми хозяевами родной страны! Любите Родину! Готовьтесь стать активными строителями коммунизма!

Желаю вам, ребята, новых больших успехов в труде и в учении — во всей вашей пионерской жизни. Пусть ярче горят пионерские костры, веселее и задорнее звучат песни, пусть навсегда сохранятся в вашей памяти чудесные, солнечные, боевые пионерские годы!

Храните и умножайте славные пионерские традиции!

Помните, что долг юного ленинца — с честью выполнить любой наказ Родины.

К борьбе за дело Коммунистической партии будьте готовы!

Председатель Центрального Совета Всесоюзной пионерской организации имени В. И. Ленина, секретарь ЦК ВЛКСМ

Л. БАЛЯСНАЯ.

★

Москва, Красная площадь, 18 мая 1958 года

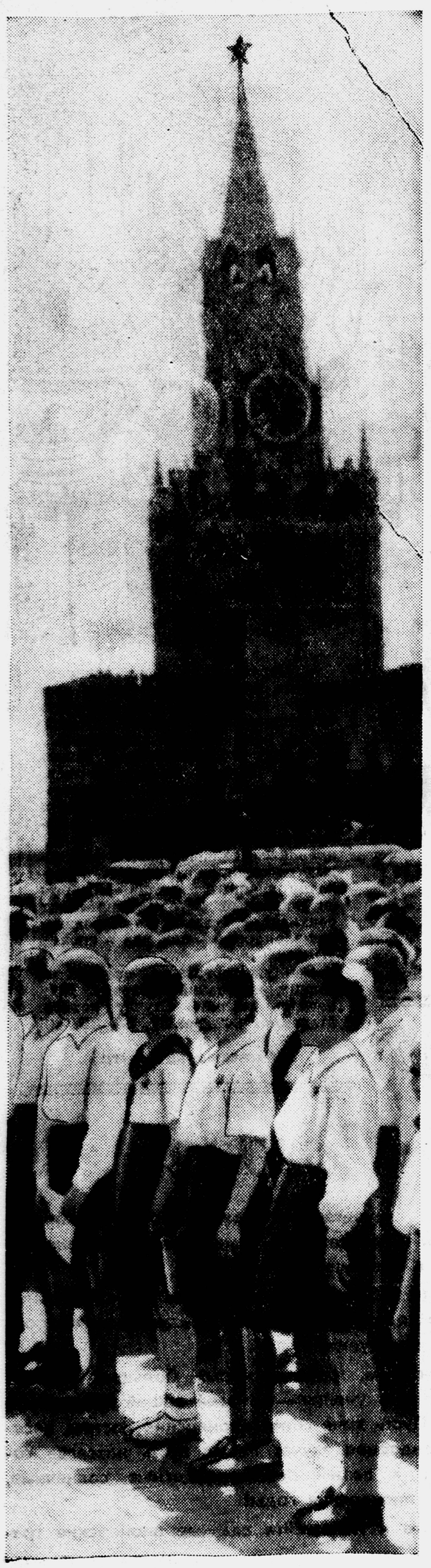

Путь через Красную площадь закрыт. Сегодня там торжественная пионерская линейка.

5 тысяч московских пионеров, лучшие отряды двадцати районов столицы, пришли сюда, чтобы начать свой праздник — день рождения пионерской организации имени В. И. Ленина. Кто был счастливее в этот час, сказать трудно. Те ли, кому поручили положить цветы у гранитных стен Мавзолея Ленина и Сталина. Или 200 октябрят, которые произнесли: «Я — юный пионер Советского Союза...» Или известные писатели, генералы, учёные, педагоги — пионеры первых отрядов, — которые повязали новым пионерам алые галстуки...

Боря Комиссаров прочитал Обращение ко всем юным пионерам столицы. А потом торжественным маршем мимо Мавзолея прошли все отряды.

Праздник продолжается.

До сих пор помним... Первые годы пионерии

РОЖДЕНИЕ ГАЛСТУКА

В самые первые годы Советской власти пионерских отрядов не было, но красные галстуки у ребят уже появились. Их носили те, кто хотел стать комсомольцем.

Много детей в алых галстуках пришло на Красную площадь Москвы 25 мая 1919 года. Там нас приветствовал В. И. Ленин.

Первые галстуки были квадратной формы. Их из кумача делали сами пионеры. Квадрат складывали по диагонали и надевали как галстук.

Галстук был не только символом. Развёрнутые галстуки служили флажками на праздниках и для сигнализации.

Однажды городские пионеры пришли в деревню организовывать отряд. Но где взять галстуки? По совету комсомольцев пионеры разрезали свои галстуки на треугольники. Одни из них оставили себе, другие вручили сельским ребятам.

ПЕРВЫЙ ЗНАЧОК

Очень хотелось нам иметь не только своё знамя, галстуки, но и значок. У костра, на сборах спорили: каким должен быть значок? Остановились на таком: на фоне флага — серп и молот. Внутри серпа — три языка пламени костра на пяти тесно сложенных поленьях. А на серпе — призыв: «Будь готов!»

Но кто сделает значок? Взялись комсомольцы штамповочной мастерской, что на Шаболовке. Устроили субботник. И накануне 1 Мая по отрядам разносили значки.

На демонстрации 1 Мая 1923 года на всех пионерах 52 отрядов Москвы блестели новенькие значки. С тех пор форма значков менялась. Но все 36 лет на них горят три языка пламени костра в знак пламенной дружбы пионеров, комсомольцев, коммунистов.

ЖУРНАЛ «БАРАБАН»

Пионерских книг, журналов, газет тогда ещё не было. А как без них рассказывать ребятам, кто такие пионеры? Пионеры 1-го отряда Москвы при 16-й типографии разрешили этот вопрос. Приходим к ним — пионеры пишут, рисуют что-то и говорят нам:

— Мы решили свой журнал издавать!

Назвали журнал «Барабан». Первый номер вышел рукописный. А потом печатники, отцы пионеров, на субботнике напечатали журнал для всех детей Красной Пресни. Вскоре «Барабан» стал журналом всех пионеров и детей Москвы. Пионеры любили маршировать под возгласы:

— Труд, трубы! Труд, трубы! Труд, трубы в трубу! Бей, барабан, бей, барабан! Бей, барабан, борьбу!

САМИ СТРОИЛИ ЛАГЕРЬ

Наступило лето, собрались ехать в лагерь. Но где и в чём жить? Заводской комитет 1-й Образцовой типографии подарил нам сто метров суровой полотна:

— Хотите в лагерь — шейте себе палатки.

Мы принялись примерять, кроить. Совет отряда выезжал на разведку, выбрал место.

На опушке леса, на склоне, ведущем к речке, разбили палатки, настроили шалашей. Из еловых веток сделали койки. На случай холода в палатках устроили «топки»; под землёй вывели наружу «дымоходы». Соорудили и кухню. Обеденным столом служила маленькая лужайка. В стол она превратилась очень просто: вокруг лужайки вырыли канавку, на край которой садились, чтобы пообедать, поужинать. Над «столом» смастерили навес из ветвей, сами варили суп и картошку, стирали.

Бывали и ссоры.

Но в таких случаях нас всегда выручал «пионерский клей». Что это такое? Звено, взявшись за руки, окружало поссорившихся и запевало на мотив известной арии герцога из «Риголетто»:

— Гуммиарабикум! Гуммиарабикум! Гуммиарабикум! Клей! Клей! Клей! Клей!

Всем становилось весело, и дружба склеивалась вновь.

«ПИОНЕРСКАЯ РАКЕТА»

Свои сборы, беседы и слёты пионеры любили кончать дружной «пионерской ракетой».

Вожатый чиркнет спичкой, делая вид, что зажигает ракету.

— Ж-Ж-Ж-Ж-Ж, — жужжат пионеры, словно ракета загорается. Потом, вслед за вожатым, хлопают костяшками пальцев о пол, затем — ладонями о колени, наконец, — ладонью о ладонь.

— Ш-Ш-Ш-Ш-Ш, — жужжат пионеры, как будто ракета удаляется. А потом под взмах руки вожатого дружно восклицают:

— Вперёд, пионер! Вперёд, пионер! Вперёд, пионер-р-р!

Последние «р-р-р-р» перекатываются от звена к звену, и все следят за рукой вожатого: куда улетела ракета?

Бывший вожатый
В. ЯКОВЛЕВ.

С первых лет существования пионерской организации у советских ребят стали появляться друзья за рубежом. Уже в те годы к московским вокзалам нередко подходили поезда, которые привозили пионеров Германии, Норвегии, Чехословакии, Англии. И ничего, что не всегда был рядом переводчик. Сверстники в красных галстуках быстро находили общий язык — это был язык дружбы.

НА СНИМКЕ: Москва, 1930 год. Школьники столицы встречают гостей — пионеров Швеции, Норвегии, Дании.

Это о ней написана поэма

Помните:
«Валя, Валентина.
Что с тобой теперь?
Белая палата,
Крашеная дверь...»?

Кто может спокойно читать эти строчки, кого не волнуют они до глубины души? С большой любовью рассказал поэт Багрицкий о Вале! А знаете, ведь Валю поэт не выдумал. Он написал поэму о девочке, которую знал, о Вале Дыко. Жила она в Кунцеве, в том же доме, где и поэт. Была пионеркой, хорошим председателем совета отряда, и ребята любили её. Когда Валя заболела, под окнами больницы всё толпились ребята: тревожились, как там она? Перед Валиной смертью мать принесла ей крест. Но упал на пол крест, а худая слабеющая рука девочки тихо поднялась — Валя умерла, отдавая пионерский салют. Поэт Багрицкий рассказывал потом деткорам «Пионерской правды»: «Этот случай мучил меня два года. И вот я написал «Смерть пионерки» — в виде сказки. Я ясно представлял себе, что её надо написать как можно проще, рассказать о том, почему Валя дорога мне». Валю хоронили пионеры Кунцева, Сетуни, фабрики Ногина. И сейчас кунцевские ребята ухаживают за её могилой.

На деньги, полученные за сбор металлолома,
Пионеры Кунцева,
Пионеры Сетуни,
Пионеры фабрики Ногина
поставят пионерке Вале памятник.

В. МАКСИМОВ.
Московская область, Кунцево.

ПИОНЕР НИКИТА СЕНИН

Отца Никиты Тимофея Сенина единогласно выбрали председателем сельсовета. Никита гордился отцом и старался помогать ему. А в деревне в те годы кулаки исподтишка старались всячески пакостить Советской власти, пытаясь развалить колхозы. Им помогали воры, пьяницы. В деревне Косынь, где жили Сенины, был такой хулиган — Андрей Кулаков. Он прикинулся «перевоспитавшимся», а сам запугивал колхозников, мстил активистам.

Однажды убили бригадира за то, что он уличил конюха в порче колхозных коней и краже овса. Убийцу не нашли. После этого случая ещё больше «расхрабрился» Кулаков. Все в деревне молчали, боясь мести бандита. А Никита Сенин взял и написал письмо в область. Узнав об этом, Кулаков пригрозил:

— Доносы писать, щенок! Ты ещё поплатишься!

На другой день Никита повёз почту в район. За деревней к нему подсел Кулаков:

— Подвези до Шепелёвки.

Отъехав километра полтора от Косыни, он повернул в лощину и вынул револьвер:

— Ну, пионерчик, пора рассчитаться!

Никита защищался. Бандит пробил ему кисть левой руки и ещё раз выстрелил в упор.

По деревне разнёсся страшный слух: убили Никиту Сенина. Его привезли в деревню. Собрались односельчане. Никита был ещё жив. Это испугало убийцу. Он суетился; казалось, тревожился и волновался за жизнь мальчика больше всех.

— Чего рты-то разинули? — распоряжался он. — За фельдшером бегите.

Разослал всех, а сам четыре раза ударил мальчика ножом. Так был злодейски убит 13 января 1935 года юный ленинец Никита Сенин.

По требованию пионеров и комсомольцев бандит понёс суровое наказание.

г. Смоленск. **А. ШПИНЕВ.**

Вся семья Медведевых уходила в лес, в партизанский отряд. Только маленькую Соню решили оставить.

— Не по грибы в лес собираемся. Ты у меня умница, понимаешь, — ласково говорил отец.

Но Соня никак не хотела оставаться:

— Возьми меня, папка, ну возьми, пожалуйста. Я вам буду помогать...

...Храбро сражалась партизанская семья Медведевых. А маленькая Соня приходила в лес довольная, важная. Она уносила оттуда газеты и листовки.

Но однажды «партизанский почтальон» не пришёл. Соню схватили фашисты.

В штабе, куда привели девочку, гитлеровец размахивал плёткой и кричал:

— Ты есть заложниц. Тебя не отпускай, пока не придёт за тобой отец.

Соню посадили в тёмный, сырой подвал.

Потом вызвали на допрос.

— Хочешь видеть отца?

— Хочу...

— Так пойдём. Мы проводим. Ты ведь знаешь, где сейчас отец?

— Не знаю, — тихо ответила Соня.

Офицер ударил девочку, она упала.

И опять подвал: сырой, холодный. Девочка совсем ослабела. Колхозница Полуфакина упросила, чтобы на день девочку отдавали ей. Днём Соня должна была быть неотлучно в доме Евдокии Титовны, ночью — в подвал. Такой был приказ.

Партизаны думали, как освободить Соню. Было решено послать группу людей, и днём, когда девочку приведут к Евдокии Титовне, освободить её.

...Недавно мне довелось побывать в тех местах на Брянщине. Навестил я и семью Медведевых. Очень хотелось знать, где теперь «партизанский почтальон».

— Да сейчас она заявится, — ответила сестра Сони.

В комнату вошла черноглазая девушка.

— Здравствуй, — сказал я. — А ловко тогда тебя утащили из-под самого носа часового.

— Так это вы были тогда вместе с батькой?

Софья Медведева работает в колхозе имени XX съезда КПСС в Трубчевском районе. Хорошо работает.

В. ЯМЩИКОВ,
бывший комиссар партизанского отряда.

52 и 14 000 000

★

Рассказ А. И. ЖУКОВА, бывшего пионера, ныне секретаря партийного бюро 16-й московской типографии, при которой организовался первый в стране пионерский отряд

★

Нас было 52. 52 упрямых мечтателя. Мы ютились в полуподвальной квартире в доме коммуны на Трёхпрудном. Почему мы объединились?

Конечно, веселее, когда ты не один, а со всеми вместе бежишь на лыжах, разжигаешь костёр или работаешь в столярке. Но главное — это наша мечта, большая мечта о новом мире, в котором будут жить здоровые, сытые дети и будет столько интересных дел, что даже для драки не останется времени. Мы думали, что если когда-нибудь мы и подерёмся, то только с теми, кто помешает строить этот чудесный мир.

«Близится эра светлых годов», — уверенно пела маленькая стриженая Тошка из нашего отряда. Об этом же самом говорил рабочим мудрый человек Ленин. А мы никому так не верили, как Ленину.

Однажды неожиданно зазвучал горн. Нас выстроили на линейку — от Ленина пришло письмо! Оказывается, Ильич узнал о нашем отряде при 16-й типографии, поздравил нас и назвал пионерами — людьми, идущими вперёд по неизведанной дороге. Какой это был хороший день!

Тут же, в столярке, мы сделали для этого дорогого письма простую деревянную рамочку. Её повесили на самом видном месте.

Среди других ребят Москвы мы казались белыми воронами. Когда наш отряд с горном и барабаном появлялся на Красной Пресне, вслед за нами бежали, отряхивая грязные лохмотья, те ребята, которые проводили ночи в котлах из-под асфальта, — беспризорники. Они кричали:

— Эй вы, чистенькие! Не задирайте нос, споткнётесь!

Да, мы старались быть чистыми. Мы берегли свои галстуки так, словно это был мандат в новую жизнь, куда нельзя прийти в мятой и грязной рубашке. Наши девочки носили дешёвые ситцевые кофточки, но они всегда были аккуратно отглажены.

Поэтому шли мы по площади, высоко подняв головы, наше знамя

пылало на солнце так ярко, так трепетно, что никто, даже самые отчаянные не осмеливались преградить нам дорогу.

И, верно, немногие из тех, кто видел тогда наш одинокий отряд, понимали, что по площади шли не просто мальчишки и девчонки, а новая сила, которая, как магнит, притянет к себе постепенно всех ребят молодой Советской республики. Да и беспризорники, конечно, не подразумевали, что и они станут «чистенькими», вольются в наши ряды.

...Убегали дни, превращаясь в годы. Босоногие мальчишки и девчонки становились комсомольцами, уезжали строить новые города, а потом с замирающими от волнения сердцами писали: «Прошу принять меня в Коммунистическую партию...»

Не перечислить всего, что они сделали. Разве не они, бывшие пионеры, запустили во Вселенную три советских спутника Земли? Разве не они создали первый атомный ледокол и атомную электростанцию?

Далеко, далеко за горами лет остались наши встречи в Трёхпрудном переулке.

А по стране шагает не одинокий пионерский отряд, а четырнадцатимиллионная красногалстучная армия. Вот как разрослась наша колонна! Как много ребят пришло в наши ряды!

Когда нас было 52, мы строили планёры, работали на огородах у семей погибших красногвардейцев, ходили по улицам и театрам с кружками-копилками, чтобы собрать деньги для зарубежных борцов за свободу.

Теперь, когда я узнаю из газет о том, что в Донбассе строится пионерская домна, а в Сибири вспахивают целину 130 пионерских тракторов, что узбекские ребята отправили ленинградцам целый эшелон хлопка, собранного их руками, я волнуюсь до слёз и радостно думаю: нет, такие не споткнутся, таким любая работа по плечу! И мечты сейчас у ребят огромные, такие, что даже дух захватывает! Кто знает, может быть, очень скоро на далёкой планете ступит нога советского пионера — человека, всегда идущего впереди.

ВАШЕГО ИМЕНИ, ПИОНЕРЫ

В знак большой любви и уважения к пионерам Советского Союза наш народ называет улицы посёлков и городов, целые города, пароходы, кинотеатры так, как называют вас, — «Пионер», «Пионерский». Сегодня вы узнаете, как был открыт остров Пионер, лежащий в Ледовитом океане, прочтёте поздравление полярников Антарктиды и порадуетесь замечательным успехам шахтёров посёлка Пионер, Кемеровской области.

По нехоженой земле

В 1930 году Советским правительством был принят план исследования Северной Земли. Нас четверых — геолога, радиста, полярного охотника и меня — высадили с ледокола «Садко» на неизвестные маленькие островки. Оттуда мы начали разгадывать тайны огромной, неведомой Северной Земли, чтобы нанести её на карту, дать имена её островам, горам, заливам и озёрам.

В первую же ночёвку нашу палатку замела жестокая метель. Когда буря утихла, с трудом откопав сани и собак, мы двинулись в путь. В конце дня на севере в морозной дымке заметили неизвестный берег. Позже выяснилось, что этот остров всегда покрыт белым ледниковым куполом. Он отлогий. На него легко подняться и при необходимости можно даже посадить самолёт. Летом туда прилетают гуси и чайки, а у его западных берегов мы встречали белух, тюленей и белых медведей. Когда мы давали названия четырём крупным островам Северной Земли — Октябрьской революции, Большевик, Комсомолец, — этот остров получил имя «Пионер». Он был назван в честь вас, ребята, тех, кто будет хранить завоевания своих отцов и осуществлять новые открытия.

Г. УШАКОВ, доктор географических наук.

На „Пионере" горит звёздочка

Федот Гаврилович Яковец приехал сюда вместе с десятником 29 июля 1929 года. Кругом рос непроходимый кустарник да шумел лес. Отмерил десятник место рулеткой и уехал. А Федот Гаврилович остался. Четыре дня работал он один, сооружая шурф. Потом приехали рабочие. Так началось строительство шахты. В 1931 году она была готова. Когда на-гора́ выдали первый вагон угля, состоялся митинг, на котором шахте присвоили название «Пионер», как первенцу первой пятилетки.

27 лет прошло с тех пор. Теперь здесь большой посёлок. Около 15 тысяч живёт в нём. От террикона, который расположен в центре, где когда-то закладывался первый шурф, во все стороны разбегаются ровные улицы. Название посёлка все годы было символом всех хороших дел.

— Ишь, звёздочка-то горит! Стало быть, молодцы шахтёры. Сверх нормы уголь дают, — говорит Федот Гаврилович. Он уже пенсионер. Но все дела в посёлке волнуют его.

Н. СПИРИНА.

Кемеровская область, рабочий посёлок Пионер.

Алое знамя во льдах

Среди вечных льдов, далеко-далеко от Родины, в 375 километрах от Мирного стоит наша научная станция. Дорогие ребята, в честь детской коммунистической организации юных пионеров имени В. И. Ленина мы назвали эту станцию «Пионерская».

Ваш пионерский праздник будет и нашим праздником. 19 мая мы вынем из чехла бережно хранящееся у нас знамя пионерской дружины 661-й московской школы и поднимем его на мачту. Весь день во мраке полярной ночи будет реять ваш алый пионерский стяг. С праздником вас, дорогие друзья!

Начальник станции Г. М. СИЛИН. Радист Е. Т. ВЕТРОВ.

В дни праздника

КИШИНЁВ

Праздник молдавских пионеров начнётся у памятника В. И. Ленину, чьё имя с честью носит пионерская организация. Тринадцать тысяч пионеров пройдут мимо памятника. И букеты первых весенних цветов положат у его подножия.

Потом начнётся спортивный праздник, концерты.

★

ЕРЕВАН

На машинах, автобусах, поездах со всех районов Армении спешат в Ереван делегации пионерских дружин. Ереванские ребята решили отпраздновать свой праздник вместе с сельскими друзьями.

★

АЛМА-АТА

Чей конь быстрее скачет? Кто самый лихой и умелый наездник? Это узнают ребята Алма-Аты на конноспортивном празднике «Байга», который состоится на ипподроме.

★

СЕВАСТОПОЛЬ

В этот день хозяевами в центре города будут пионеры. «Пионерская милиция», «пионерские регулировщики» станут следить за порядком на улицах.

На морской парад выйдет пионерская флотилия из трёх катеров, недавно подаренных ребятам. Вечером вспыхнут огни иллюминации в городе и на военных кораблях. В море на специальных плотах загорятся пионерские костры.

★

МИНСК

3000 юных физкультурников выбегут на зелёное поле стадиона, и на поле возникнет огромное живое число «36». Тут же, на поле, 300 танцоров спляшут пионерскую белорусскую польку, а потом на стадион спустится настоящий вертолёт, и из него выбегут октябрята, чтобы поздравить пионеров Минска с праздником.

БЕСКОНЕЧНО ДОРОГОЕ ИМЯ

НАШИ дети гордятся тем, что пионерская организация носит имя Владимира Ильича. Это имя им бесконечно дорого и близко. В стихах и рисунках они стремятся выразить свои искренние чувства к Ленину. Пусть не всегда совершенны эти стихи и рисунки, но они полны любви маленьких авторов к Ильичу.

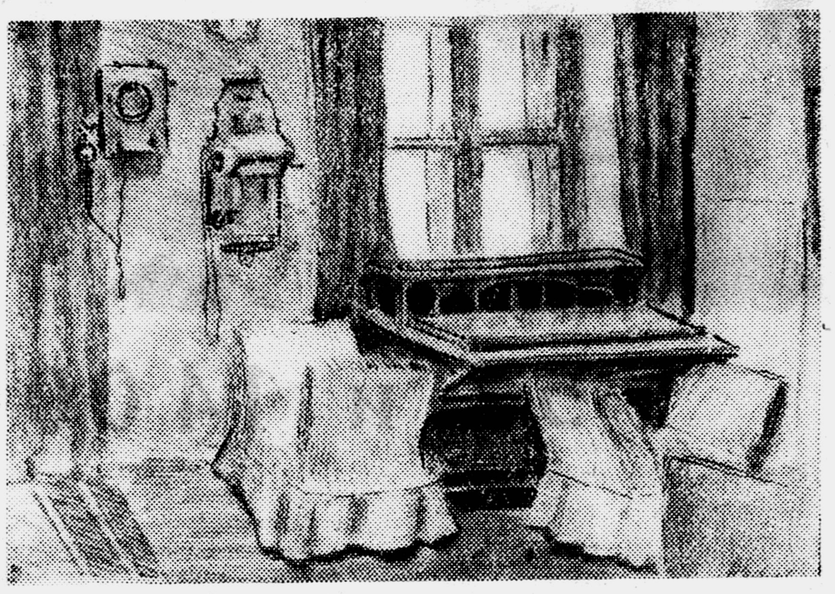

Идём мы аллеей парка,
Где Ленин ходить любил,
И смотрим на дом,
в котором
В последние годы он жил.

Из этих дверей выходил он
Под вечер по парку гулять.
Вернувшись, у старого дуба
Любил он порой отдыхать.

А в доме всё так, как
и прежде, —
Балконы и зимний сад.
Сюда собирались ребята,
И Ленин бывал им рад.

Больной вставал он
с постели,
И здесь у окна сидел.
Работал всё время —
здоровье
Своё никогда не жалел.

Мы ходим по дому и парку,
И, кажется, Ленин сейчас
Навстречу нам выйдет,
начнёт он
О будущем светлом рассказ.

Расспросит о жизни,
о школе,
И скажет: «Учитесь, друзья!
Пред вами широкие дали,
Без знаний
прожить нельзя!»

Таня ДМИТРИЕВА,
6-й класс.

Москва,
городской Дом пионеров.

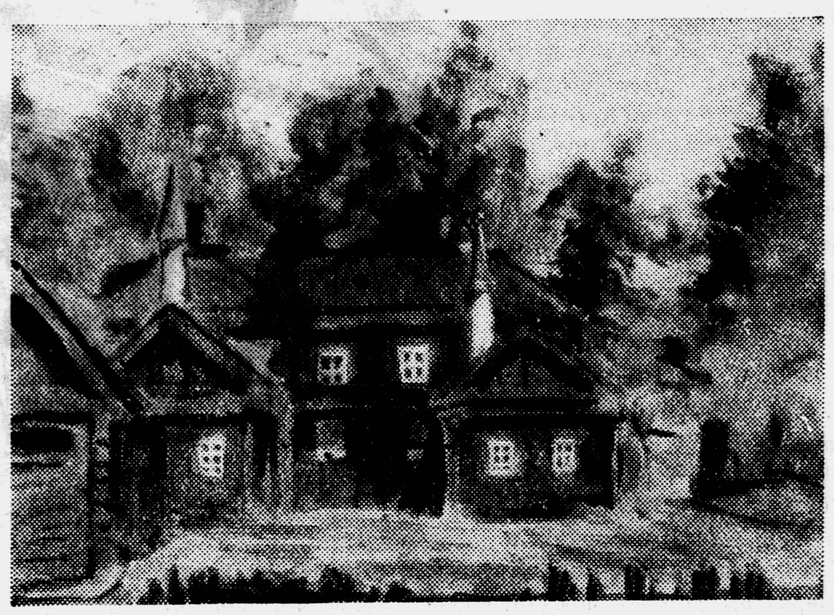

★

Наверху — рисунок В. Тарасова «Телефонная комната в Горках». Посередине — рисунок Е. Асковой «Дом в Горках». Эти два рисунка из альбома Московского городского Дома пионеров. Внизу — рисунок В. Зайцева «Дом В. И. Ленина в Ульяновске».

★

КИЕВ

По Крещатику к памятнику В. И. Ленину строем пройдут пионеры. Здесь будет пионерский парад. Пройдут юные техники — пронесут модели самолётов, кораблей, машин. Юннаты — трёхметровую кукурузу, огромную сахарную свёклу, корзину с фруктами.

Принимать парад будет Маршал Советского Союза В. И. Чуйков.

★

КРАСНОДАРСКИЙ КРАЙ

19 мая вечером, как только часы пробьют восемь раз, в каждой станице, в каждой дружине края вспыхнут пионерские костры. 2500 костров зажгут краснодарские пионеры в честь праздника.

★

ДНЕПРОПЕТРОВСКАЯ ОБЛАСТЬ

Пионеры посёлка Аулы, Криничанского района, справят свой праздник в лесу, где будет весёлый карнавал. На карнавале будут работать справочное бюро, бюро погоды, салон иностранных языков и много других «учреждений», в которых ребят встретят весёлыми шутками и сюрпризами.

★

КУЙБЫШЕВ

В городе решили так: какая дружина научится лучше и красивее ходить строем, та и откроет торжественное шествие в день пионерского праздника. Да разве угонишься за суворовцами? Им, конечно, и предоставили право возглавить пионерский парад.

★

БЕЛОРУССКАЯ ССР, ПОС. БЕРЕЗИНО

У березинских ребят праздник будет плавучий. Речники предоставили им катера. Поплывут нарядные, украшенные катера по реке Березине, и весело станет всем, кто увидит, как пляшут, поют, играют на палубах пионеры.

НАШ ПОЕЗД ПРИБЫЛ НА СТАНЦИЮ „ПРАЗДНИЧНАЯ-ПИОНЕРСКАЯ“

(Окончание. Начало смотри на 1-й стр.)

Стоп! Пассажиров, занявших СОРОК ПЕРВЫЙ ВАГОН, вы не знаете.

Знакомьтесь: пионеры Алексеевской школы, Павлодарской области. Спросим, какой подарок везут они. Телят — двести штук. Они их вырастили и передали колхозу. А рядом, на платформе СОРОК ВТОРОГО ВАГОНА, едет двор. Да, двор. В сказочном поезде всё возможно. Ай да дворик! И волейбольная площадка, и песочница для малышей, клумбы, деревья. Такой двор устроят ребята дома № 7 по 2-й Садовой улице Саратова.

Куда же это везут колонну тракторов? Тринадцать тракторов в пионерском поезде — это подарок лесозаготовителям Карелии от пионеров 3-й семилетней школы Петрозаводска. Им отдали вместо СОРОК ТРЕТЬЕГО ВАГОНА специальную платформу.

Чьё там пение раздаётся из ВАГОНА СОРОК ЧЕТВЕРТОГО? Разместилась в вагоне целая концертная бригада 7-й школы города Белая Церковь, Киевской области. Её знают и в колхозе имени В. И. Ленина, и на хлебозаводе. Там часто выступают ребята. А сегодня пойте на пионерском празднике.

Сколько же там ещё вагонов? Так много, что нам не назвать их все, не перечислить. Как не назвать, не перечислить всего, что сделали и сделают пионеры Советской страны. Хорошо, что ваш поезд сказочный — он увёз всех. И если твою дружину не назвали в десятом вагоне, считай, что вы ехали в шестидесятом, сотом или в пятисотом вагоне. Потому что ваш поезд привёз на праздник не несколько дружин — ехала в нём вся пионерская организация.

Всё медленнее, медленнее проплывают вагоны. Тепловоз снижает скорость. Вот и совсем остановился.

— С приездом! С праздником!

Слышите, пассажиры чудесного поезда?

— Спасибо за сотни тонн металлолома! — говорят вам сталевары.

— А наше спасибо за помощь на ферме! — говорят колхозники.

— Как пригодились нам ваши тракторы! — благодарят комсомольцы целины.

Строители несут букеты цветов:

— За помощь на стройке...

— За деревья, посаженные вдоль дорог...

Слышите, все пионеры страны? Те, кто привезли на станцию «Праздничная-пионерская» отличные знания, те, кто собрали для промышленности тысячи тонн металлолома и макулатуры, открыли в дружине пионерский театр, озеленили сотни километров дорог, вырастили тысячи колхозных телят и уток? Это вас благодарят за участие в огромном общем деле народа, вас поздравляют с праздником сталевары, строители, шахтёры, колхозники. Вас, своё юное поколение, поздравляет сегодня народ. С праздником, пионеры!

АДРЕС РЕДАКЦИИ: Москва, А-55, Сущёвская улица, 21, редакция газеты «Пионерская правда», коммутатор — Д 1-15-00.
ТЕЛЕФОНЫ отделов редакции: для справок — Д 1-15-00, доб. 38; секретариат — Д 1-64-00, Д 1-15-00, доб. 1-17; отдел пионеров — Д 1-15-00, доб. 45; отдел школ — Д 1-15-00, доб. 80; отдел литературы и искусства — Д 0-04-34; отдел физкультуры и спорта — Д 0-17-13; отдел писем — Д 1-15-00, доб. 1-21, 1-23; отдел иллюстрации — Д 1-15-00, доб. 1-64; отдел информации — Д 1-08-75; отдел науки и техники — Д 1-15-00, доб. 45, 46.

Редактор Т. В. МАТВЕЕВА.

А — 03864. Типография «Красное знамя» изд-ва ЦК ВЛКСМ «Молодая гвардия», Москва, А-55, Сущёвская, 21. Зак. 1174.